

159

S.C. MAD - CONS S.R.L.
Mun. Campulung Mold., Jud. Suceava
C.U.I. NR. 17385327
NR. J33/444/21.03.2005
TEL. MOB. 0740/231628

Proiect nr. 2/2018

FAZA - D.T.A.D.

**DESFIINTARE
GRUP SANITAR C4**

COM. POJORITA, STR. CENTRU, NR.461, JUD. SUCEAVA

BENEFICIAR:

PRIMARIA POJORITA

COM. POJORITA,
STR. PUTNA, NR.551,
JUDEȚUL SUCEAVA

DESFIINTARE GRUP SANITAR C4

COM. POJORITA, STR. CENTRU, NR.461, JUD. SUCEAVA

BENEFICIAR:

PRIMARIA POJORITA

COM. POJORITA,
STR. PUTNA, NR.551,
JUDEȚUL SUCEAVA

PROIECTANTI: - **ARHITECTURA**

- **REZISTENTA**

▪ Arh. GEORGIANA PRISACARI

▪ Sing. MIHAI FLOCEA



A handwritten signature in black ink, appearing to be "MIHAI FLOCEA".

BORDEROU DE PIESE

PARTE SCRISA

FOAIE DE TITLU
LISTA PROIECTANTI
BORDEROU DE PIESE
MEMORIU GENERAL
MEMORIU TEHNIC
DEVIZ GENERAL

PARTE DESENATA

PLAN DE INCADRARE IN ZONA
PLAN DE SITUATIE

DEMOLARE GRUP SANITAR C4

PERSPECTIVA
FATADA PRINCIPALA
FATADE LATERALE
FATADA POSTERIOARA
PLAN FUNDATII
RELEVEU PARTER
RELEVEU INVELITORI
SECTIUNE



S.C. "SIACS" S.R.L
Faza: D.T.A.D.

Proiect: DESFIINTARE
GRUP SANITAR C4
Beneficiar: PRIMARIA POJORITA

MEMORIU DE SPECIALITATE – ARHITECTURĂ

Cap. I: DATE GENERALE

I.01. Obiectul proiectului: DESFIINTARE GRUP SANITAR C4

1. Beneficiar: PRIMARIA POJORITA
2. Amplasament: com. Pojorita, Str. Centru, nr. 461,
jud. Suceava
3. Proiectant general: S.C. SIACS S.R.L. - Suceava
4. Nr. proiect
5. Faza de proiectare: D.T.A.D.

I.02. Caracteristicile amplasamentului:

Amplasament și situația existentă:

Vecinătăți:

- EST: Drum comunal
- VEST: Propr. SNCFR
- NORD: Parohia Pojorita
- SUD: Propr. Comuna Pojorita

Analiza geotehnică: - Conform studiilor geotehnice efectuate pentru zona descrisă mai sus se pot trage următoarele concluzii:

- Zona studiată este stabilă din punct de vedere geomecanic;
- Fundarea construcțiilor se va face prin depășirea obligatorie a adâncimii de 1,20m, pentru a depăși stratul cu materii organice;
- Presiunea convențională de bază $P_{conv\ bază} = 200kPa$;
- Adâncimea maximă de îngheț (1,10m);
- Seismic terenul are următoarele caracteristici: $a_g=0,16g$, $T_c=0,7sec$, clasa de importanță și expunere la cutremur IV, pentru care $\gamma=0,8$;

Căi de comunicație: - Terenul avut în discuție prin prezenta documentație este situat în intravilanul comunei Pojorita, cu acces propus prin latura din est.

Utilități și rețele existente și propuse în viitor:

Alimentarea cu apă – nu este cazul.

Canalizarea menajeră – nu este cazul.

Canalizare pluvială – vor fi preluate prin sistematizarea verticală având în vedere că terenul este în pantă spre șanțul de scurgere de la limita proprietății.

Alimentare cu energie electrică: nu este cazul.

Alimentare cu gaze naturale: nu este cazul

I.03: Caracteristicile construcției propuse:

Investiția presupune autorizarea demolării construcției anexa grup sanitar C4 realizată de solicitant în regie proprie.

Amplasamentul obiectivului este prezentat în planul de încadrare în zonă anexat A₀.

Fluxul în interiorul incintei este prezentat în planul de situație – planșa A₁.

De asemenea ca o măsură suplimentară pentru protecția mediului înconjurător, precum și a proprietății, se presupune plantarea unei perdele vegetale de arbori perimetrali incintei.

ANEXA C4 :

- **funcțiunea:** grup sanitar
- **dimensiuni teren:** 7340 mp
- **regim de înălțime:** P
- H_{\max} . la cornișă anexa = 2,65 m; H_{\max} . coamă = 3,90 m
- **categoria de importanță:** "D" (conform H.G. nr. 766/1997)
- **clasa de importanță:** "IV" (conform Normativului P100/92)
- A_c (aria construită) = 15,95 mp
- A_d (aria desfășurată) = 15,95 mp
- **înălțime nivel:** 2,50 m;
- **număr niveluri:** 1

Cap.II: DESCRIERE FUNCȚIONALĂ

Construcția propusă pentru demolare are următorul partiu, repartizat pe niveluri:

ANEXA C3 :

PARTER – cota "+0.00"			
TIPUL CAMEREI	Suprafața utilă	Finisaj pardoseli	Finisaj pereți și tavane
Cabine sanitare 8 buc x 1,15	9,20 mp	beton	
Cabina baieti	6,10 mp	beton	

Cap.III: SOLUȚII CONSTRUCTIVE SI DE FINISAJ

III.01. Sistemul constructiv: (infrastructură si suprastructură)

Sistemul constructiv al structurii de rezistență cuprinde:

- fundatie din piatra si beton;
- elevatii din beton;
- pereti din zidarie.
- Plansee din lemn.

III.02. Închiderile exterioare și compartimentările interioare:

- **Închiderile exterioare:** - sunt din zidarie;
- **Compartimentările interioare** – - sunt realizate din zidarie .

III.03. Finisajele interioare: 1 tencuieli;

III.04. Finisajele exterioare: tencuieli;

III.05. Acoperișul si învelitoarea: tigla;

III.06. Coșurile de fum: nu este cazul;

Cap.IV: AMENAJĂRI EXTERIOARE CONSTRUCȚIEI

- **Împrejmuire:**
 - Incinta (în limita proprietății) este împrejmuită cu un gard, realizat din lemn;
- **Amenajări exterioare:**
 - Incinta se va amenaja ca spațiu verde, preconizându-se plantări de arbori și arbuști atât pe tot perimetrul incintei cât și accidental în interiorul ei. Accesele la drumul de acces și aleile carosabile se vor realiza din straturi cilindrate de balast cu beton carosabil. Aleile necarosabile se vor realiza din pavele așezate pe nisip. Zonele necarosabile și nepietonale se vor amenaja ca spațiu verde.

Cap.VII: ORGANIZAREA DE ȘANTIER și măsuri de protecția muncii

- **Montarea și demontarea construcțiilor provizorii de pe amplasament:**
 - În incinta amplasamentului se vor asigura, de către antreprenorul general, spații de depozitare pentru materiale, toalete ecologice și vestiare pentru muncitori, organizarea șantierului făcându-se în incinta proprietății;
 - Nu există construcții provizorii pe amplasament, astfel încât să fie necesare a fi demolate;
 - Nu sunt admise instalații electrice de provizorat;

- **Depozitarea materialelor de construcție:**
 - Nu vor fi depozitate lichide și gaze combustibile în interiorul construcției în curs de execuție decât în măsura în care cele aduse se vor utiliza pe parcursul acelei zile;
 - Materialele de construcție combustibile se vor depozita în interiorul construcției numai în cantități minime, strict necesare, fără a depăși necesarul pentru o zi de lucru;

- **Măsuri suplimentare:**
 - Împrejmuirea organizării de șantier se va realiza conform normelor în vigoare, va fi opacă, din panouri metalice și va avea $H_{min} = 1,80m$ pentru o mai bună protecție a zonei învecinate șantierului;
 - Această împrejmuire este provizorie și va fi folosită pe tot parcursul execuției;
 - La realizarea împrejmuirii se va utiliza o bandă reflectorizantă, inscripționată adecvat;
 - Vor fi marcate locurile de acces numai pentru persoanele autorizate;
 - La finalul execuției această împrejmuire va fi înlocuită cu împrejmuirea definitivă, și care respectă cerințele certificatului de urbanism emis pentru acest amplasament;

- **Indicatoare de securitate:**
 - Folosirea indicatoarelor din respectivul standard este obligatorie în toate locurile de muncă unde există pericol de incendiu, de explozie sau de accidente;
 - Se vor utiliza indicatoare de genul: "Om în lucru", "Șantier în lucru", "Atenție se lucrează";
 - Indicatoarele se execută din plăci metalice, din placaj sau direct pe pereți;
 - Se vor monta în locuri vizibile, la înălțimea de 1-2m de la nivelul pardoselii;

Beneficiarul este obligat să afișeze la loc vizibil, la intrarea în incinta șantierului, pe toată durata executării lucrărilor autorizate un panou de atenționare, conform normativelor în vigoare cu următoarele informații:

 - Legea 90/1996 republicată în MO nr.47 privind protecția muncii;
 - Normele generale de protecția muncii;

- Regulamentul MLPAT 9/N/15.03.1993 privind protecția și igiena muncii în construcții;
- Ord. MMPS 235/1995 privind normele specifice de securitate a muncii la înălțime;
- Ord. MMPS 255/1995 privind acordarea echipamentului de protecție individuală;
- Normativele generale de prevenirea și stingerea incendiilor;
- Ord. MLPAT 20N/11.07.1994 – normativ C300;
- Alte acte normative în vigoare în domeniu, la data execuției propriu-zise a lucrărilor;
- Executantul are obligația de a asigura ca fiecare muncitor să cunoască și să respecte normele de tehnica securității și protecție a muncii cuprinse în actele normative în vigoare ce se referă la fiecare categorie de lucrări în parte.

Cap.VIII: DIVERSE

Prezenta documentație a fost elaborată cu respectarea prevederilor Legii 50/1991 (republicată), ale Legii 10/1995 privind calitatea lucrărilor în construcții și a normativelor în vigoare.

În conformitate cu Legea 10/1995 privind calitatea lucrărilor în construcții publicată în MO nr.12 din 24 ianuarie 1995 și H.G. 925/1995 publicată în MO nr.286 din 11 decembrie 1995, proiectul poate fi supus verificării tehnice prin grija beneficiarului pentru următoarele cerințe:

- Cerința A1 (partea de structură și arhitectură)

Prezenta documentație tehnică constituie extras din proiectul tehnic și se va folosi ca atare, pentru obținerea autorizației de demolare.

Execuția lucrărilor se va face numai în baza documentației tehnice în faza PT.

Antreprenorul prezentei investiții va trebui să cunoască caietele de sarcini (cu clauzele tehnice specifice) ale celorlalte specialități. Astfel, nu va putea ignora prestațiile și obligațiile atunci când alte categorii de lucrări sunt în legătură directă cu prezentele categorii de lucrări.

Antreprenorul are obligația de a vizita amplasamentul înainte de a depune oferte și de a evalua pe propria răspundere natura și importanța lucrărilor de executat. El va trebui să realizeze toate releveele care consideră ca i-ar putea fi necesare și nu se va preleva de faptul ca ar fi putut fi avut informații insuficiente, imprecise sau eventuale erori, care ar putea afecta documentele contractuale.

Antreprenorul va identifica, deasemenea, posibilitățile de execuție ale amplasamentului, indiferent de natura lor și va ține seama de ele.

Proiectarea și executarea lucrărilor asigură criteriile de performanță prevăzute în Legea 10/1995 pentru principalele cerințe de calitate obligatorii:

- rezistența la stabilitate;
- siguranța în exploatare;
- siguranța la foc;
- igiena, sănătatea oamenilor, refacerea și protecția mediului;
- izolație termică, hidrofugă și economia de energie;
- protecție împotriva zgomotului

Întocmit: Arh. GEORGIANA PRISĂCARI



168

MEMORIU TEHNIC

REZISTENTA

1. STRUCTURA:

1.1.-CARACTERISTICI GEOTEHNICE SI CLIMATICE ALE ZONEI:

- Condiții de fundare: - amplasamentul este stabil si neinundabil. La adancimea de 1,10 m se va funda pe stratul de pietris, bolovanis si nisip cu granulatie mare si medie; Presiunea conventionala fiind de cca. 350 Kpa.
- Nivelul hidrostatic - apele freatice nu se gasesc pana la o adancime de 3,00 m de la suprafata terenului si nu sunt agresive pentru betoane.
- Panta terenului: - 0,0 %;
- Zona seismică: - IV; ag = 0,12 g; Tc = 0,7 s;
- Zona eoliană (conf. NP 082-04): - B; referinta pentru IMR = 50 de ani, U = 35 m/s
- Înzăpezirea (conform CR 1 -1-3-2005): - D, incarcare zapada la sol 2,0 Kn/mp;
- Adâncime de îngheț (conf. STAS 6054/77): -1,10 m;
- Categoria de importanta: -IV (cond. CRO – 2005);
- Grad de rezistenta la foc: -IV.

1.2.-CARACTERISTICILE CONSTRUCTIILOR:

- Construcții proiectate: - desfiintare GRUP SANITAR C4;
- Funcțiunea: - grup sanitar;
- Regim de înălțime existent: - P ;
- Structura de rezistență:

- CONSTRUCTIE PROVIZORIE:

- FUNDAȚII: - continue din piatră si beton;
- ELEVAȚII: - beton;
- PEREȚI - PARTER: - portanti din zidarie ;
- PLANȘEE: - grinzi din lemn ecarisat dispuse alăturat ;
- ȘARPANTA: - lemn ecarisat de rășinoase;
- ÎNVELITOARE: - tigla.

3.- DISPOZITII FINALE:

În vederea demolării construcției investitorul va urmări respectarea întocmai a documentației tehnice.

Pe perioada lucrărilor de construire se vor respecta următoarele normative:

- C56-85 –Normativ pentru verificarea calității și recepția lucrărilor de construcții și instalații
- STAS 1667 – 76 ; NE 012 – 99 –Cimenturi, agregate naturale, apa, betoane.
- NP 019-97- Ghid pentru calculul elementelor structurale din lemn.
- Specificații tehnice pentru executarea lucrărilor din lemn.

ÎNTOCMIT,

SING. MIHAI FLOCEA



168

DEȘFIINTARE IMOBIL ANEXA C3
FAZA - D.T.A.D.**DEVIZ GENERAL**PRIVIND CHELTUIELILE DE CAPITAL NECESARE DEMOLARII OBIECTIVULUI :
GRUP SANITAR C 4

NR.	DENUMUREA CATEGORIEI DE CHELTUIELI	VALOARE TOTALA CU TVA (LEI)	VALOARE TOTALA CU TVA (EURO)
1.	CAPITOLUL 1 Cheltuieli pentru obtinerea si amenajarea terenului	-	
2.	CAPITOLUL 2 Cheltuieli pentru utilizari	-	
3.	CAPITOLUL 3 Cheltuieli pentru proiectare si asistenta tehnica (3.1 + 3.2 + 3.3 + 3.4 + 3.5)	900	
3.1.	Studii de teren	-	
3.2.	Cheltuieli pentru avize si acorduri	-	
	- Taxa autorizatie de constructie	100	
	- Avize	-	
3.3.	Cheltuieli proiectare	800	
3.4.	Cheltuieli organizare licitatie pentru executarea lucrarilor - Intocmirea documentatiilor DL	-	
3.5.	Consultanta si asistenta tehnica	-	
	- Verificare proiecte de catre verificatori autorizati	-	
	- Asistenta si consultanta tehnica	-	
	- Supraveghere tehnica	-	
4.	CAPITOLUL 4 Cheltuieli privind investitia de baza	2.500	
5.	CAPITOLUL 5 Alte cheltuieli	100	
5.1.	Organizare de santier 3,5 %	-	
5.2.	Comision si taxe 0,05%	-	
	Taxa ISC 0,1 + 0,7%	-	
5.3.	Cheltuieli diverse si neprevazute 5%	100	
	TOTAL GENERAL	3.500	
	Din care C + M	2.500	

INTOCMIT,
SING. MIHAI FLOCEA

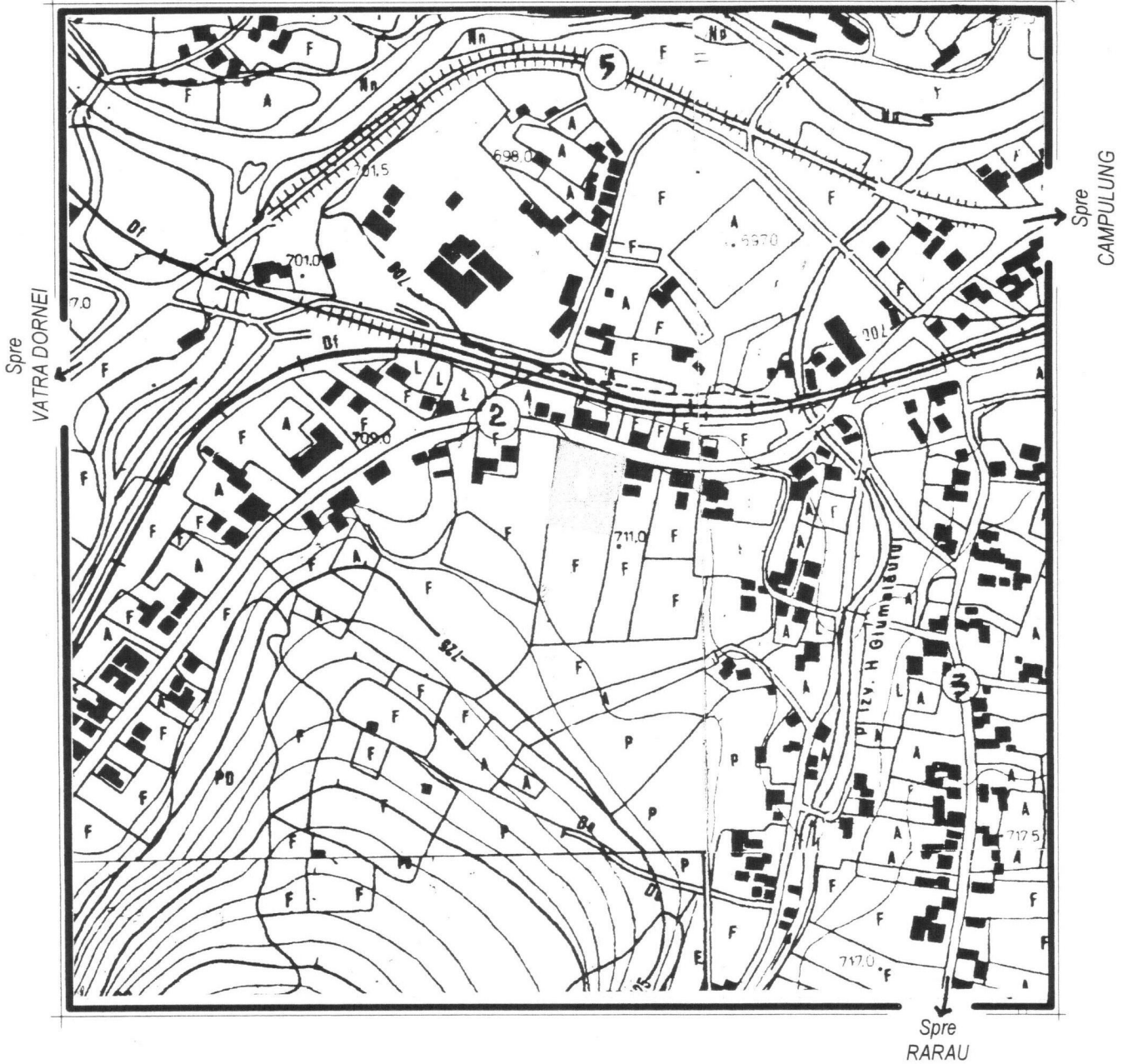
Legenda

1. AMPLASAMENTUL CONSTRUCȚIEI
2. DRUM COMUNAL
3. DRUM COMUNAL IZVORU GIUMALĂULUI
4. PRIMĂRIA POJORÎTA
5. D.N.17-E58

Proiectant general: S.C."MAD-CONS" S.R.L. C-lung Moldovenesc - J33/444/2005 - PROIECT NR. 54 /2017

		Titlu proiect: DESFIINȚARE GRUP SANITAR, C4 Loc. POJORÎTA, str.CENTRU Nr.461; jud.Suceava		PROIECT NR. /2017
		Beneficiar: PRIMĂRIA POJORÎTA Loc.POJORÎTA, str.CENTRU Nr.551 ; jud.Suceava		FAZA D.T.A.C.
Sef proiect:	Ing.M.Flocea	Scara: 1:5000	Titlu planșă: ÎNCADRARE ÎN ZONĂ	
Proiectat arhitectura	Arh.G.C.Prisăcari		Data: 2017	Plansa nr. A-1
Desenat:	Ing.M.Flocea			

669545
534885
534885
669425

S.N. C.F.R.

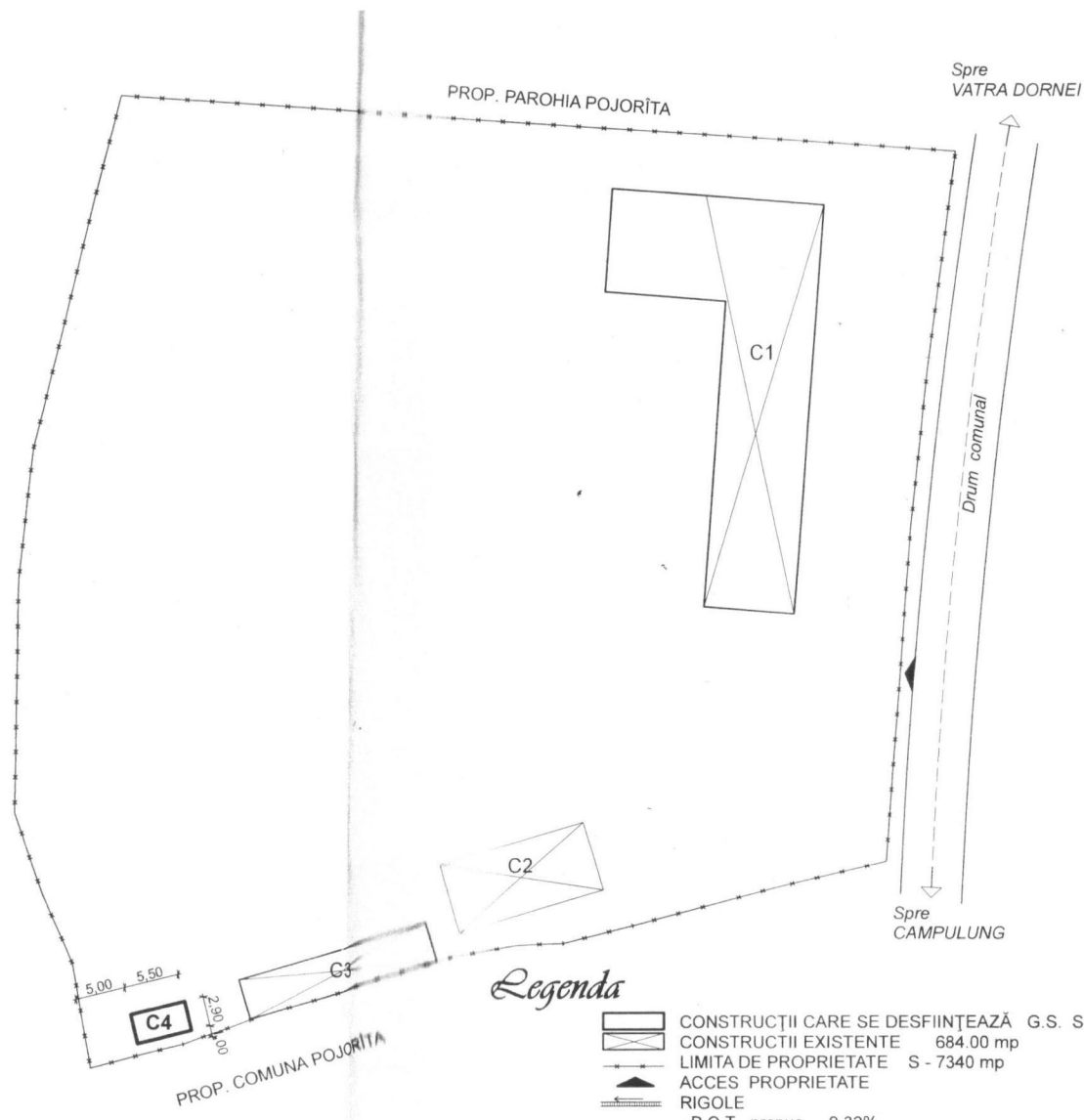

669545
534885
669425
535035

Legenda

- CONSTRUCTII CARE SE DESFIINTEAZA G.S. Sc = 15,95mp Sd = 15,95mp
- CONSTRUCTII EXISTENTE 684.00 mp
- LIMITA DE PROPRIETATE S - 7340 mp
- ACCES PROPRIETATE
- RIGOLE
- P.O.T. propus - 9,32%
- C.U.T. propus - 0,20
- INALTIME LA COAMA 4,70 m

Proiectant general: S.C. "MAD-CONS" S.R.L. C-lung Moldovenesc - J33/444/2005 - PROIECT NR. 54 /2017

		Titlu proiect:	
		DESFIINJARE GRUP SANITAR, C4 Loc. POJORITA, str.CENTRU Nr.461; jud.Suceava	
Beneficiar:	Ing.M.Flocea	Scara:	1:500
Loc. POJORITA, str.CENTRU Nr.551 ; jud.Suceava	Arh.G.C.Prisăcari	Data:	2017
FAZA D.T.A.C.	Ing.M.Flocea	Titlu planșă: PLAN DE STUAȚIE-AMPLASAMENT	
PROIECT NR /2017	Plansa nr. A-2		

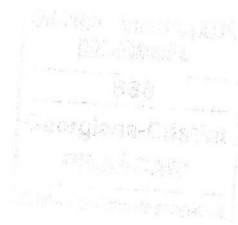
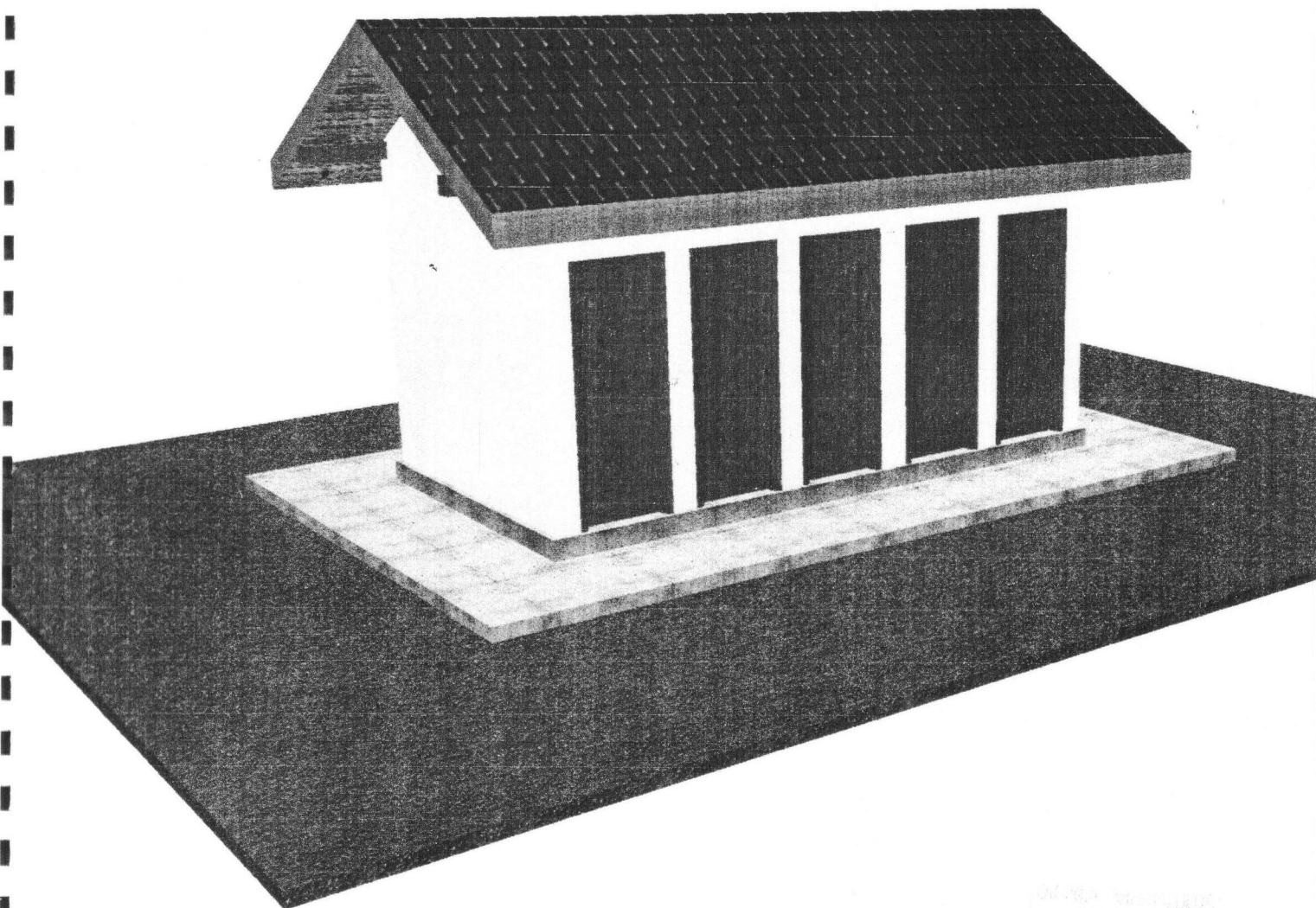

Proiectant general: S.C."MAD-CONS" S.R.L. C-lung Moldovenesc - J33/444/2005 - PROIECT NR. 54 /2017

		Titlu proiect: DESFIINȚARE GRUP SANITAR, C4 Loc. POJORÎTA, str.CENTRU Nr.461; jud.Suceava		PROIECT NR. /2017
Sef proiect:	Ing.M.Flocea	Scara:	Beneficiar: PRIMĂRIA POJORÎTA	FAZA
Proiectat arhitectura	Arh.G.C.Prisăcaru	1:	Loc.POJORÎTA, str.CENTRU Nr.551 ; jud.Suceava	D.T.A.C.
Desenat:	Ing.M.Flocea	Data:	Titlu planșă: PERSPECTIVA	Plansa nr. A-3
		2017		

172

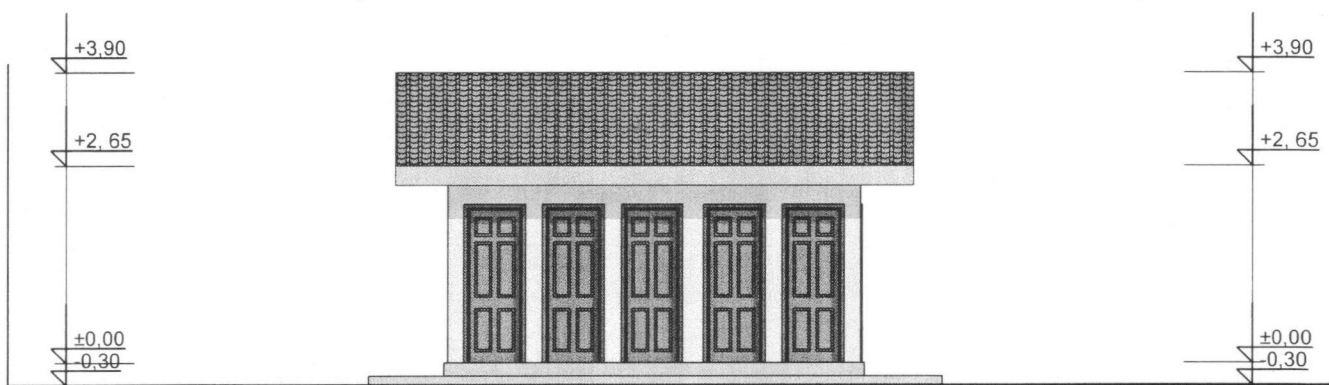

Proiectant general: S.C."MAD-CONS" S.R.L. C-lung Moldovenesc - J33/444/2005 - PROIECT NR. 54 /2017

				Titlu proiect: DESFIINȚARE GRUP SANITAR, C4 Loc. POJORÎTA, str.CENTRU Nr.461; jud.Suceava	PROIECT NR. /2017
Sef proiect:	Ing.M.Flocea	Scara:	Beneficiar: PRIMĂRIA POJORÎTA	FAZA	
Proiectat arhitectura	Arh.G.C.Prisăcari	1:100	Loc.POJORÎTA, str.CENTRU Nr.551 ; jud.Suceava	D.T.A.C.	
Desenat:	Ing.M.Flocea	Data: 2017	Titlu planșă: FAȚADA PRINCIPALĂ	Plansa nr. A-4	

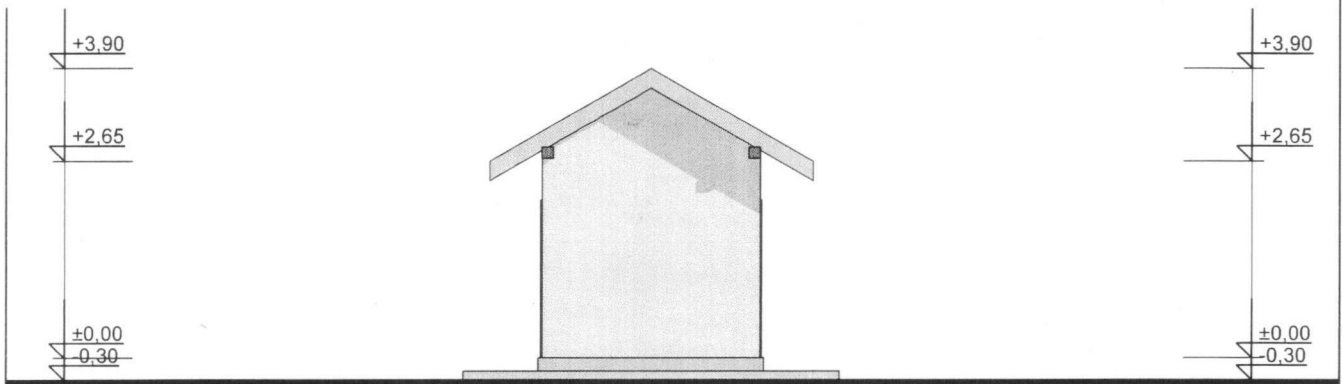

Stampa: S.C. MAD-CONS S.R.L. SUCEAVA

Proiectant general: S.C."MAD-CONS S.R.L." Cluj-Moldovenesc - J33/444/2005 - PROIECT NR. 54 /2017

		Titlu proiect: DESFIINȚARE GRUP SANITAR, C4 Loc. POJORÎTA, str.CENTRU Nr.461; jud.Suceava		PROIECT NR. /2017
Sef proiect:	Ing.M.Flocea	Scara:	Beneficiar: PRIMĂRIA POJORÎTA	FAZA
Proiectat arhitectura	Arh.G.C.Prisăcari	1:100	Loc.POJORÎTA, str.CENTRU Nr.551 ; jud.Suceava	D.T.A.C.
Desenat:	Ing.M.Flocea	Data: 2017	Titlu planșă: FAȚADA LATERALĂ	Plansa nr. A-5

194

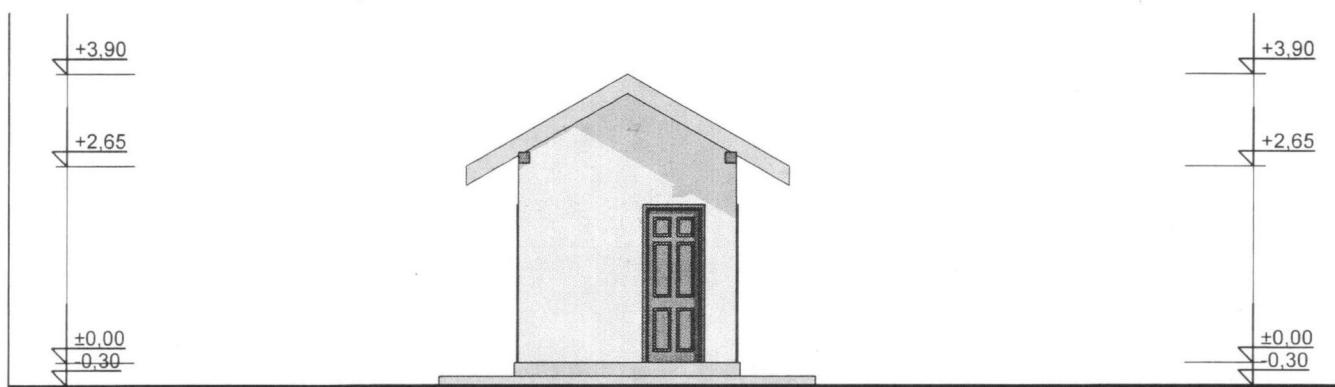

PROIECTANT GENERAL
S.C. "MAD-CONS" S.R.L.
C-lung Moldovenesc
J33/444/2005 - PROIECT NR. 54 /2017

Proiectant general: S.C."MAD-CONS"S,R.L. C-lung Moldovenesc - J33/444/2005 - PROIECT NR. 54 /2017

		Titlu proiect: DESFIINȚARE GRUP SANITAR, C4 Loc. POJORÎTA, str.CENTRU Nr.461; jud.Suceava		PROIECT NR. /2017
Sef proiect: Ing.M.Flocea	Proiectat arhitectura: Arh.G.C.Prisăcari	Scara: 1:100	Beneficiar: PRIMĂRIA POJORÎTA Loc.POJORÎTA, str.CENTRU Nr.551 ; jud.Suceava	FAZA D.T.A.C.
Desenat: Ing.M.Flocea	Data: 2017	Titlu planșă: FAȚADA LATERALĂ	Plansa nr. A-6	

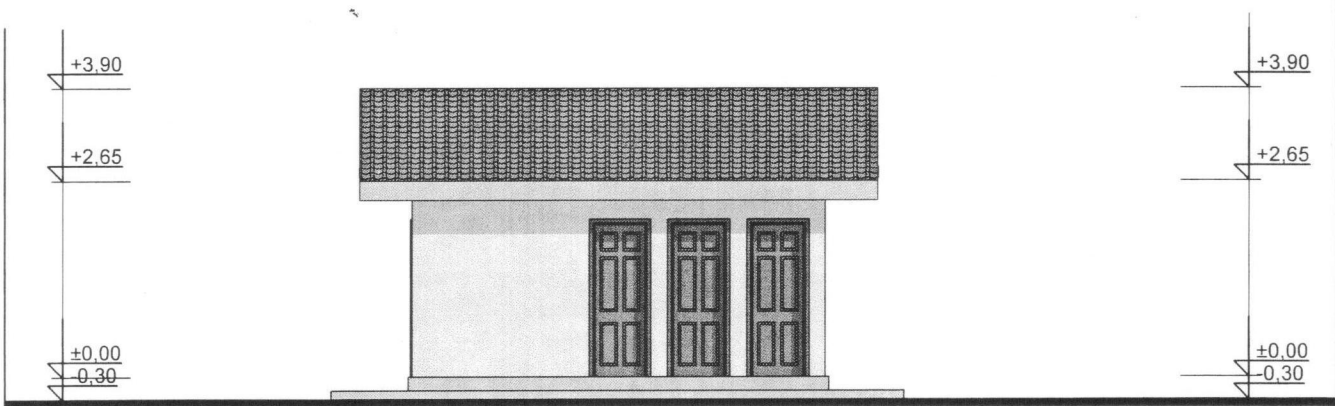

Proiectant general: S.C."MAD-CONS" S.R.L. C-lung Moldovenesc - J33/444/2005 - PROIECT NR. 54 /2017

		Titlu proiect: DESFIINȚARE GRUP SANITAR, C4 Loc. POJORÎTA, str.CENTRU Nr.461; jud.Suceava		PROIECT NR. /2017
Sef proiect: Ing.M.Flocea	Proiectat arhitectura Arh.G.C.Prisăcari	Scara: 1:100	Beneficiar: PRIMĂRIA POJORÎTA Loc.POJORÎTA, str.CENTRU Nr.551 ; jud.Suceava	FAZA D.T.A.C.
Desenat: Ing.M.Flocea		Data: 2017	Titlu planșă: FAȚADA POSTERIOARĂ	Plansa nr. A-7

126

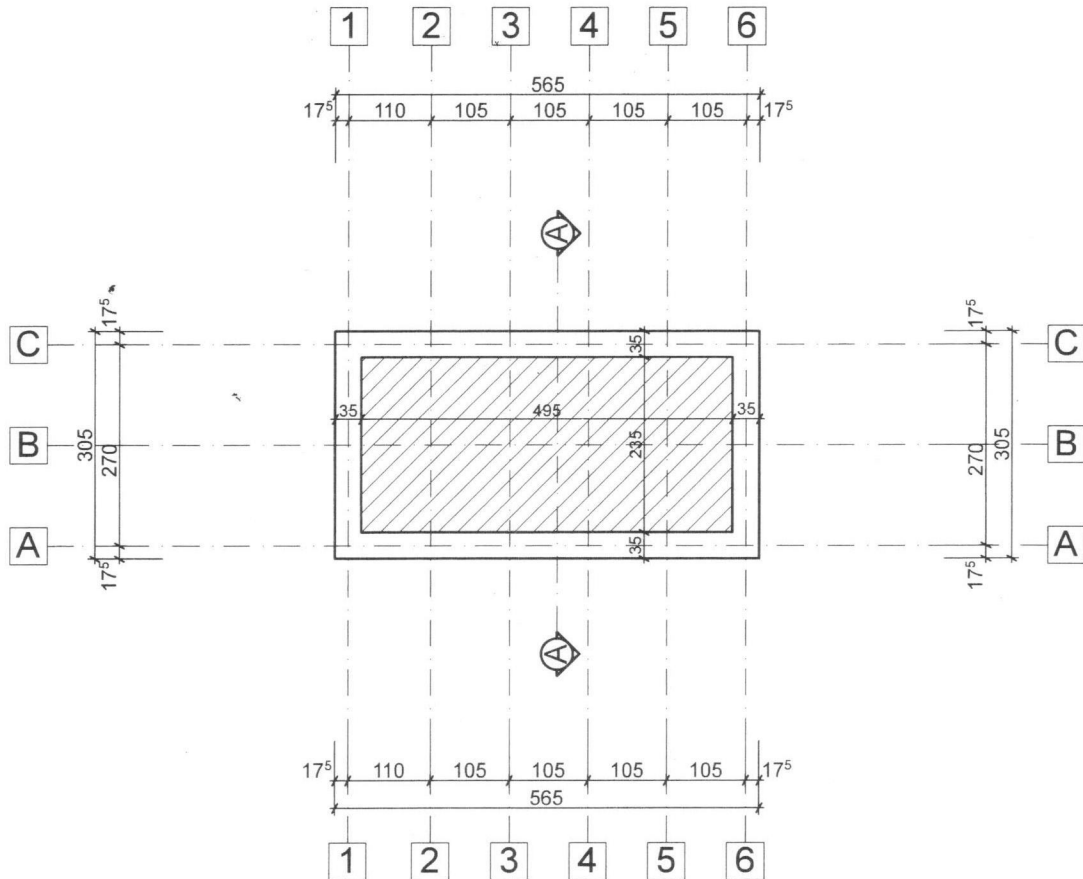

Proiectant general: S.C."MAD-CONS"S.R.L. C-lung Moldovenesc - J33/444/2005 - PROIECT NR. 54 /2017

		Titlu proiect: DESFIINȚARE GRUP SANITAR, C4 Loc. POJORÎTA, str.CENTRU Nr.461; jud.Suceava		PROIECT NR. /2017
Sef proiect:	Ing.M.Flocea	Scara: 1:100	Beneficiar: PRIMĂRIA POJORÎTA	FAZA
Proiectat arhitectura	Arh.G.C.Prisecari		Loc.POJORÎTA, str.CENTRU Nr.551; jud.Suceava	D.T.A.C.
Desenat:	Ing.M.Flocea	Data: 2017	Titlu planșă: PLAN FUNDAȚII	Plansa nr. R-1

178

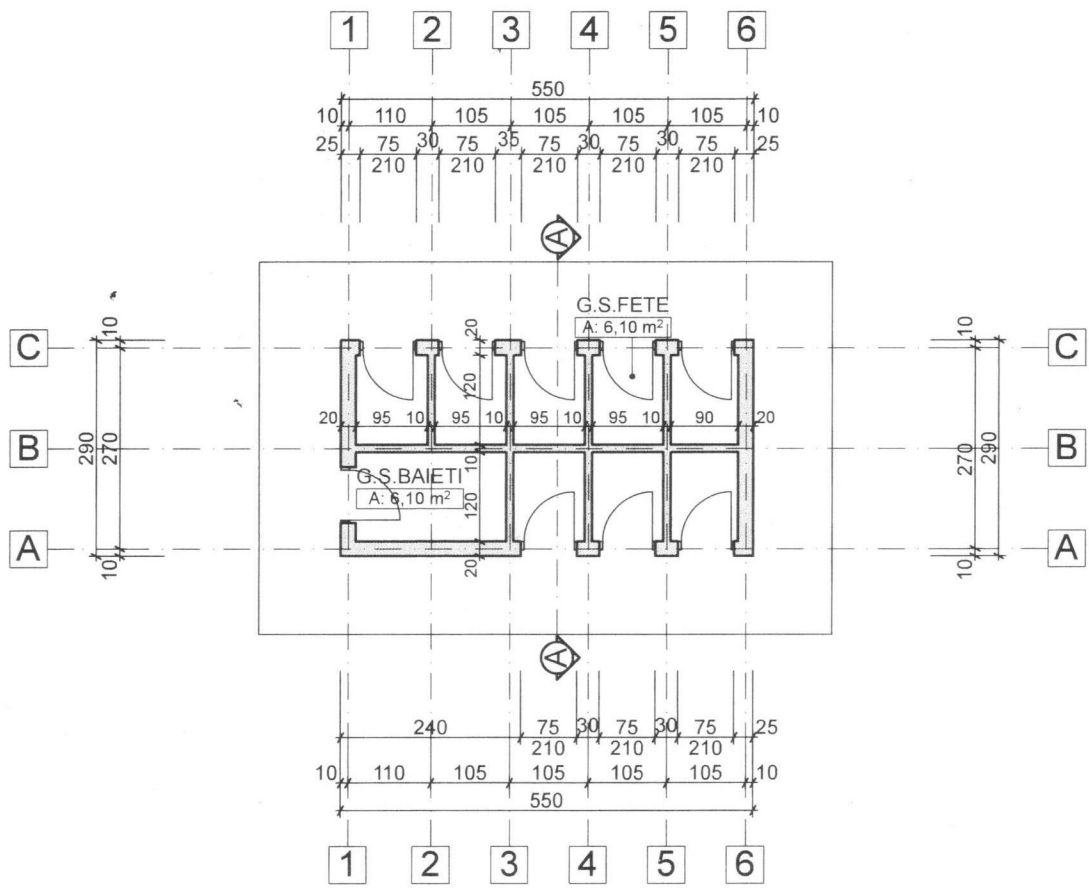

Proiectant general: S.C."MAD-CONS"S.R.L. C-lung Moldovenesc - J33/444/2005 - PROIECT NR. 54 /2017

		<p>Titlu proiect: DESFIINȚARE GRUP SANITAR, C4 Loc. POJORÎTA, str.CENTRU Nr.461; jud.Suceava</p>		<p>PROIECT NR. /2017</p>
<p>Sef proiect: Ing.M.Flocea</p>	<p>Proiectat arhitectura: Arh.G.C.Prisăcari</p>	<p>Scara: 1:100</p>	<p>Beneficiar: PRIMĂRIA POJORÎTA Loc.POJORÎTA, str.CENTRU Nr.551 ; jud.Suceava</p>	<p>FAZA D.T.A.C.</p>
<p>Desenat: Ing.M.Flocea</p>		<p>Data: 2017</p>	<p>Titlu planșă: PLAN PARTER</p>	<p>Plansa nr. A-8</p>

Georgiana-Cristina PRISĂCARI
ARHITECT
SUCHEVA

128

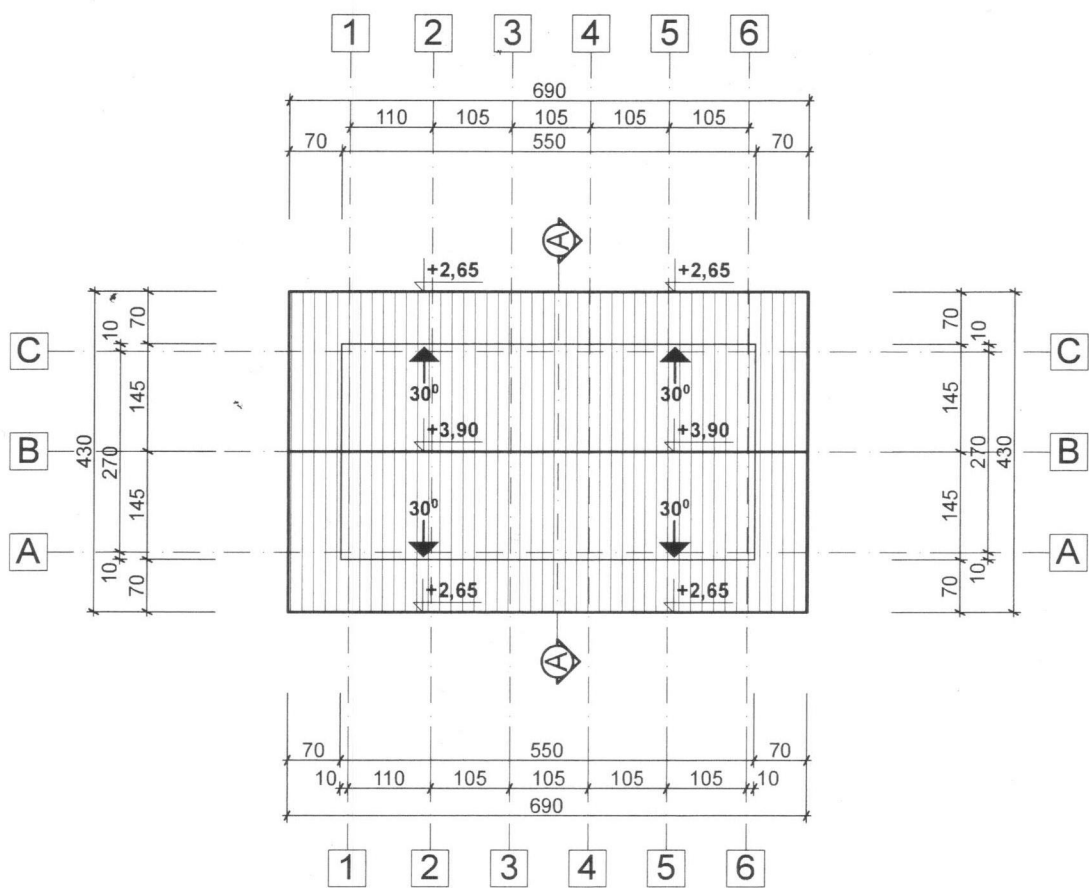

Proiectant general: S.C."MAD-CONS"S.R.L. C-lung Moldovenesc - J33/444/2005 - PROIECT NR. 54 /2017

		Titlu proiect: DESFIINȚARE GRUP SANITAR, C4 Loc. POJORÎTA, str.CENTRU Nr.461; jud.Suceava		PROIECT NR. /2017
Sef proiect:	Ing.M.Flocea	Scara:	Beneficiar: PRIMĂRIA POJORÎTA	FAZA
Proiectat arhitectura	Arh.G.C.Prisăcari	1:100	Loc.POJORÎTA, str.CENTRU Nr.551; jud.Suceava	D.T.A.C.
Desenat:	Ing.M.Flocea	Data: 2017	Titlu planșă: PLAN ÎNVELITOARE	Plansa nr. A-8

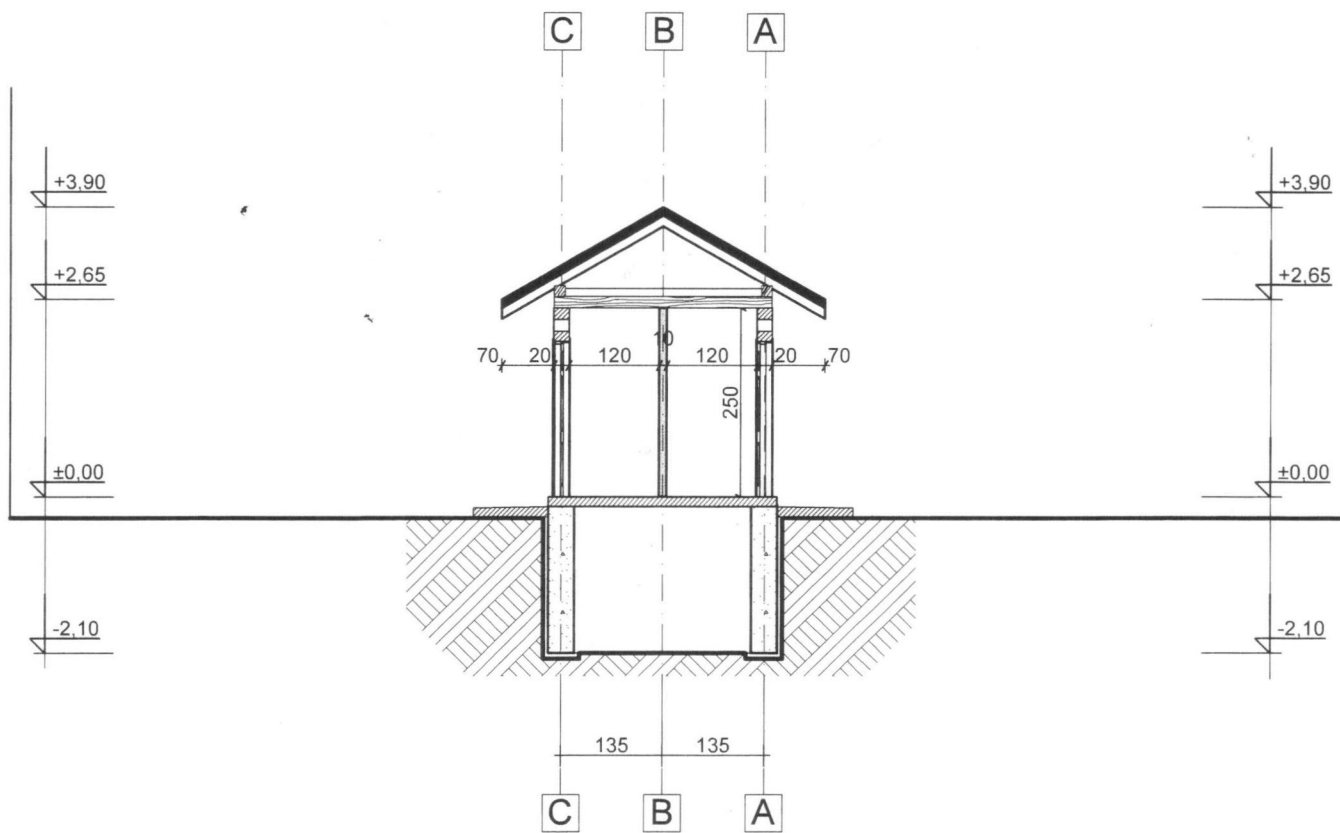

ROMANIA
 JUDEȚUL SUCEAVA
 656
 GEORGIANA CRISTINA
 PRISĂCARI
 ARHITECT
 2017

Proiectant general: S.C."MAD-CONS" S.R.L. C-lung Moldovenesc - J33/444/2005 - PROIECT NR. 54 /2017

		Titlu proiect: DESFIINȚARE GRUP SANITAR, C4 Loc. POJORÎTA, str.CENTRU Nr.461; jud.Suceava		PROIECT NR. /2017
Sef proiect: Ing.M.Flocea	Proiectat arhitectura Arh.G.C.Prisăcari	Scara: 1:100	Beneficiar: PRIMĂRIA POJORÎTA Loc.POJORÎTA, str.CENTRU Nr.551 ; jud.Suceava	FAZA D.T.A.C.
Desenat: Ing.M.Flocea		Data: 2017	Titlu planșă: SECȚIUNE A - A	Plansa nr. R1-A10